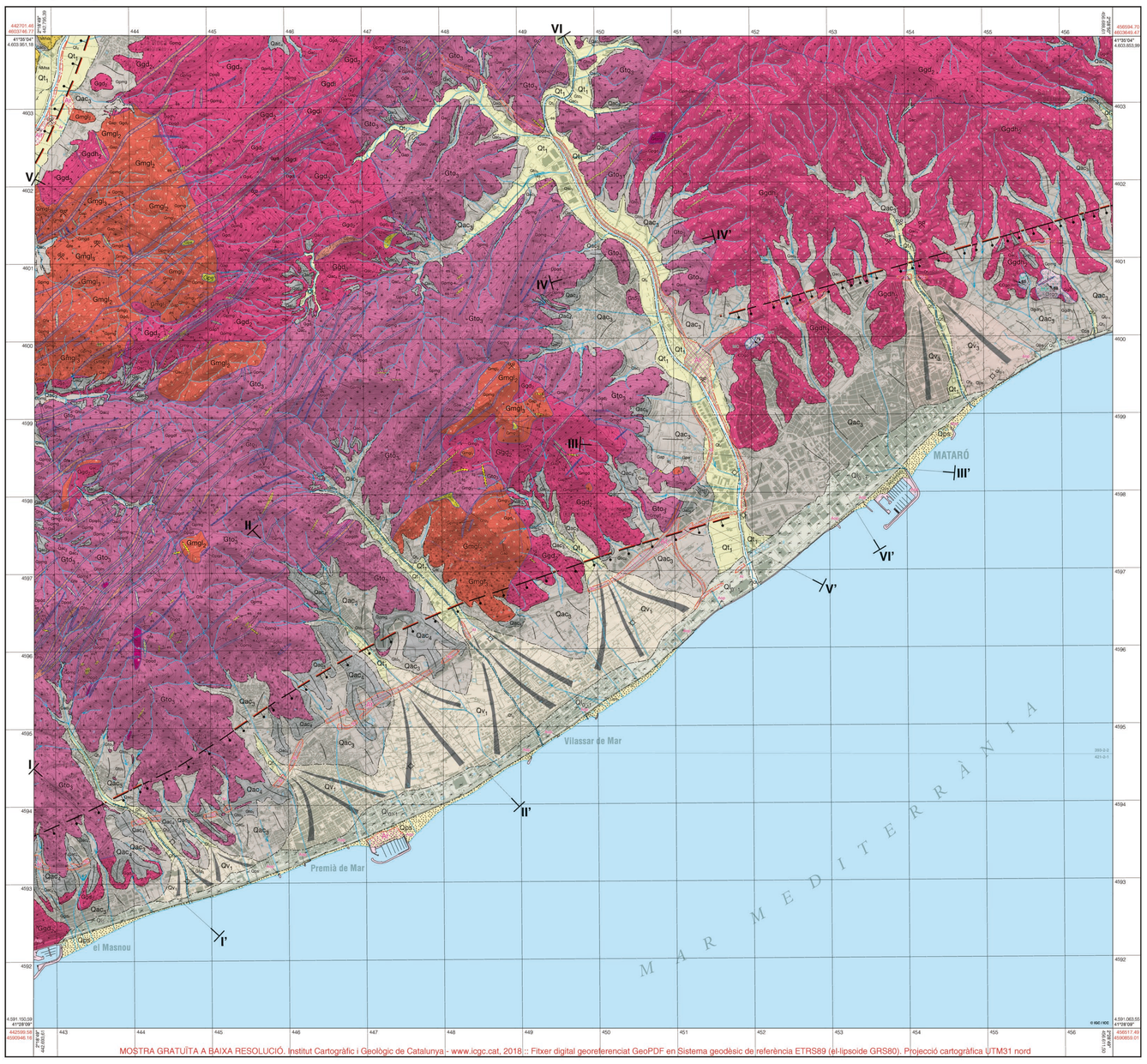

Llegenda

Blocs, graves, sorres, terres i runa. Són dipòsits heterogenis que corresponen a runams i rebliments indiferenciats.

Blocs, graves, sorres, terres i runa. Són dipòsits heterogenis que corresponen a terraplenaments d'infraestructures viàries

Blocs, graves, sorres, terres i runa. Són dipòsits heterogenis que corresponen a rebliments parcials del llit de les rieres, per obres de canalització.

Formigó i blocs. Són dipòsits que corresponen a obres portuàries i a esculleres.

Cenozoic
Quaternari

Qt0 — Graves, gravetes i sorres. En general, presenten un percentatge baix de llims. Són dipòsits amb morfologies lenticulars, sovint bombaixes. El gruix és irregular amb un màxim d'uns 3 metres. Són les barres fluvials actuals de la Riera d'Argentona i de la Riera de Dosrius i del Mogent. Sovint, a causa de l'acció antròpica, els llmits de la unitat han estat modificats per la construcció de nous contencions, de formigó i blocs, a les vores dels rius. Corresponen a la terrassa 0. Sòn de l'Holocè actual.

Qpa — Sorres. Són sorres de gra mitjà que formen el dipòsit de platja que s'estén, de forma gairebé ininterrompuda, pel llarg de tot el litoral del full. Llur amplada és molt variable i, a banda de la dinàmica litoral, és condicionada per les regeneracions antròpiques de sorra i per les infraestructures costeres que han modificat la dinàmica litoral natural (ports i escalonades). No es disposa de dades del gruix, però s'estima que varia entre uns 5 i 20 metres, compatut a part sorrejades. Són els dipòsits de platja actuat. Sòn de l'Holocè actual.

Qlp0-1 — Sorres. Es una unitat constituïda majoritàriament per sorres de platja que, localitment, apareixen associades al sadal submarí. Es troba entre -5 i -20 metres de fondària. Llur superfície és per lo general plana i es situa entre 2 i 5 metres per sobre del nivell actual de la mar. Forma un conjunt d'una amplada màxima de prop d' 1 km al llarg de gairebé tot el litoral d'aquest full. Se situa parcialment sobre les unitats Qv1, Q2, Qac3 Qv2. S'estima que el gruix de la unitat oscil·la entre 10 i 20 metres. Corresspon als sediments litorals subactuals anteriors a l'antropització de la costa. Sòn de l'Holocè.

Qt1 — Graves, sorres i llims. A la base, la unitat és formada per graves amb matriu sorrenca. Cap a sostre, i de manera transicional, les graves passen a sorres prolíxes amb graves dispersaes i, finalment, a llims sorrenca amb alguna fàsia lenticular de gravetes. El gruix de cèmentació de la unitat no és gaire conegut gràcies. S'ha localitzat al Morell, a les rieres d'Argentona i de Dosrius, i a la majoria de les rambles d'una certa entitat que desembaboquen al litoral del full. Es tracta de la unitat de terrassa immediatament anterior a la terrassa transicional la unitat Qv1. La unitat se situa entre 2 i 5 metres sobre el nivell fluvial actual i es disposa discordantment sobre el substrat prequaternari o sobre la unitat Q2. S'estima que el gruix dels dipòsits varia entre els 10 i els 25 metres. Forma la terrassa 1. S'atribueix a l'Holocè.

Qv1 — Graves, sorres i llims. Corresponen a dipòsits constituïts per intercalacions de nivels de graves, sorres i llims sorrenca. Cap a sostre augmenta progressivament la proporció de llims. El gruix de cèmentació de la unitat és nul·l presenta coloratció grisa groguenca. Forma costos amb morfologia de ventall al·luvial a la sortida de les rieres de Cabrera, de Cabrils, de Vilassar, de Premià, de Dalt, de Dosrius i de Teià dipositats discordantment sobre la unitat Qa2 o sobre el substrat prequaternari. Cap a la zona canalitzada da les rieres esmentades, la unitat Qv1 es troba encaixada en la unitat Qv2. Se situa entre 2 i 5 metres per sobre del nivell fluvial actual i es disposa discordantment sobre el substrat prequaternari o sobre la unitat Qa2. S'estima que el gruix dels dipòsits varia entre els 10 i els 25 metres. Forma la terrassa 1. S'atribueix a l'Holocè.

Qv2 — Sorres, graves i llims. Les sorres son de gra de mitjà a groller, tenen composició arcòsica, matriu llimosa i grau de cimentació baix. Contenen gravetes disperses, trams llimosos i nivells lenticulars de graves rodades de grandària petita. Inclouen intercalacions llimoses poc freqüents a la base i progressivament més abundants cap a sostre fins a arribar a ser predominants a la part superior de la unitat. Les graves i gravetes de la base passen a sorres amb graves disperses, nòduls de carbonat de calci i crostes carbonatades edàfiques. En general, el gruix mitjà de la unitat varia de 10 a 15 metres, però pot arribar a un màxim de 25 metres. Presenten morfologia de ventall al·luvial que indica que van ser-hi emplaçades en un sol cicle situat al nord-est de Mataró. Sòn dipòsits del nivell 3 del Quaternari, es correlien amb la unitat Qacs. S'atribueixen al Pleistocè superior.

Qacs — Llims, sorres i graves. La litofàcies dominant sòn llis llims sorrenca arcòsics amb intercalacions de nivells lenticulars de graves i sorres. El gruix de cèmentació és variable, però generalment de baix. Inclouen abundants nòduls de carbonat de calci i puntualment crostes de carbonat de calci. Aquestes darreres es troben majoritàriament a la part superior de la Serralada Litoral com a conseqüència de morfologies molt planes i estables. Aquestes darreres a la llotra erosió pròxima a la seva sedimentació. Es disposen en una posició elevada a les divisòries d'aigües entre les rambles del sector, o bé en petits ressalts a la base de les rieres de Clarà, d'Òrrius i de Pins. El gruix de la unitat varia entre 8 i 15 metres. S'interpreten com a dipòsits que van ser emplaçats al·luvial-col·luvial amb tendència a formar vertalls a la zona costera. S'atribueixen al Pleistocè mitjà.

Terciari
Neogen

Miocè
Vallesià

NMsa — Sorres arcòsiques amb intercalacions de graves i de lutites. Les sorres sòn de gra groller i coloració groc. Inclouen abundants graves disperses o formant nivells decimètrics. Llur matriu és llimosa i argilosa. Les graves i les gravetes de la base passen a sorres amb graves dispersaes o formant nivells decimètrics. Llur matriu és llimosa i argilosa. Les característiques petrogràfiques en alguns contactes entre els pòrfirs diorítics i les tonalitts suggereixen una relació parcialment simplistònica en la qual s'observa com alguns dels dics es van injectar dins les tonalitts abans de llur consolidació total. El confinqut en sílice d'aquestes roques se situa als voltants del 55% i, per tant, és el mòs baix de les roques ígnies de l'àrea considerada. Sòn roques ígnies hipabissals relacionades amb l'orogènia hercínia.

Paleozoic

fq — Carboniferr superior - Permià inferior *Hercinià*
Quars en filons. Quars d'origen hidrotermal per precipitació a partir de solucions aquoses saturades en sílice. S'emplaça en els espais generats per la dilatació de fractures en forma de filons. El quars és al·lotrimorf, de color blanc, i sovint coexisteix amb calcita. Les direccions principals dels filons sòn ENE i E (zona de Cabrils-Cabrera) i NW la la Riera d'Argentona). El gruix dels filons varia des de pocs centímetres fins a 1 o 2 metres de gruix. El filó de Cabrils-Cabrera conté esporàdicament petites quantitats de calcopirita, i en la fractura que continua cap l'ENE hi ha surgències d'aigües carbonatades (Font Picant de Cabrera i Font de Burriac). Si bé alguns filons s'han generat per processos hidrotermals relacionats amb l'orogènia hercínia, és gairebé segur que hi ha hagut diversos episodis hidrotermals que han generat filons de quars en l'interval che temps geològic que comprèn des de la fi de l'orogènia hercínia fins a finals del Neogen.

es — Episienites. Inclouen un grup de roques constituïdes essencialment per feldspats i, en menor proporció, quars. Es presenten generalment fanerítiques granulars de gra mitjà similar a les de les roques plutòniques regionals. Es troben formant masses allades arodonides o elongades de diverses dimensions fins a centenar de metres de longitud. Respecte als pòrfirs dioríticos i les tonalitts cal destacar que l'absència de quars i per les proporcions molt variables entre feldspats alcalins (microclina i albita) i plagioclasis sòdiques (oligoclasi i albita). Aquesta fàsia presenta una textura típicament feldítica que consisteix en un agregat microscòpic de petites plaques, de vores poc definides, consistents en quars i feldspats. Aquesta textura típicament feldítica pot ésser-hi en tot el conjunt de la roca o bé formar original degudà a una ràpida cristal·lització d'un magma gràs àcid molt viscós. En comparació de la textura feldítica també poden presentar una textura microgranítica molt fina. El contingut en sílice d'aquestes roques se situa entre el 75 i 76%. Sòn roques ígnies hipabissals relacionades amb l'orogènia hercínia.

MC — Cornubianites. Les alternances de pelites i gresos de la unitat KOgp es transformen a fil·ites i esquists pigalats o a cornianes. Aquestes roques es caracteritzen per presentar petits porfiroblasts de cordierita, sovint retrogradats a un agregat de sericita. La mida dels porfiroblasts varia des de 8 a 2 mm. Metamorfisme de contacte hercinà associat a l'emplacament dels granitoides de batòlit de la Serralada Litoral.

Gfe — Felsites. Sòn roques afanítiques de colors clars, generalment verdós pàl·lid o blek. Sòn microleucocromoganits afírics, feugerant porfírics. Tenen una composició equivalent a la dels pòrfirs leucogranítics, però es distingueixen per la absència quasi total de feldspats. Ells poca que contenen solen ser de petites dimensions i sòn, preferentment, de quars i algun feldspat. Els feno-cristalls de quars solen presentar-se arrodonits i amb textures corroïdes i moltes vegades, formant part, fins i tot, del matèric dic. El segon tipus forma masses més importants, les quals es desenvolupen en les zones apicals de les intrusions de leucogranits (principalment a la Intrusió de Calleco). Aquestes pegmatites es presenten sense límits ben definits en forma de masses irregulars que poden variar des de centímetres a deseres de metres. Sòn roques ígnies plutòniques relacionades amb l'orogènia hercínia.

Gpmg — Pòrfirs monzonogranítics biotítics. Sòn roques afanítiques fortament porfíriques constituïdes per una proporció elevada de feno-cristalls de quars, ortosa, plagioclasi i biotita immersa en una matriu de mida de gra microscòpica formada pels mateixos minerals. A poos centímetres de la vora del dic, la matèriu sol ser mòt fina i els feno-cristalls relativament menys abundants; la roca resultant és de color gris fosc o negre, en la qual es destaquen els feno-cristalls de feldspats i quars de colors mòs clars. En les parts interiors del dic, les dimensions dels feno-cristalls augmenten i, en alguns casos, el color de la roca fresca presenta un color gris. En general, la mida dels feno-cristalls cieció la entre 2 o 3 mm i 1 cm i sòn idiomorfs. Els feno-cristalls de quars mostren formes característiques del quars alfa. La majoria de les plagioclasis mostren creixements concèntrics. Els feno-cristalls de feldspat potàssic no sempre sòn abundants i poden ambar a ser escassos o inexistents. Els feno-cristalls de biotita tenen tendència a donar formes prismàtiques hexagonals o bé plaques primes hexagonals. La composició d'aquestes roques varia dins d'un interval relativament estret entre monzonogranítica fins a gairebé granodiorítica, en alguns casos. El contingut en sílice se situa preferentment al voltant de 72%. Sòn el conjunt mòs important de roques hipabissals de la zona. Formen nombrosos dics orientats preferentment en direccions ENE-SSW i NE-SW. Llur amplada varia des de alguns centímetres fins a 100 metres i llur longitud pot variar entre pocs metres i gairebé 10 km. Aquestes roques s'han emplaçat ocupant fractures desenvolupades en totes les roques plutòniques de la zona (incloent-hi els dics i sills de roques apilítiques i pegmatítiques) i sòn posteriors a totes elles. Ells dics formen agrupacions que se situen preferentment en l'àrea del Massís de Sant Mateu i en el Massís de Cèllecs; en les zones properes a Mataró i a Sant Andreu de Llavaneres sòn força mès escassos. Sòn roques ígnies hipabissals relacionades amb l'orogènia hercínia. Les datacions radiomètriques realitzades en aquestes roques pel mètode U-Pb en microsonda iònica *SHRIMP* determinen una edat de 288 ± 2 ma per aquestes roques (Permià inferior).

Gpgd — Pòrfirs granodiorítics biotítics. Sòn roques de característiques similars als pòrfirs monzonogranítics (Gpmg), amb els quals poden haver-hi transicions al llarg del mateix dic no representades en la cartografia mètòdica. Els litotipus mès característics presenten un aspecte força diferent segons si se situen a la vora o al centre del dic. A les zones de contacte amb els granitoides encaixants solen ser de color mòt fosc, amb una matriu afanítica de color negre on es troben inserits els feno-cristalls idiomòrfics de quars, plagioclasi i biotita (normalment entre 2 i 6 mm de diàmetre). Aquesta fàcies de refredament bruso, d'uns 5 a 20 cm de gruix, hi una transició mòt ràpida cap a la fàcies dominant de les parts internes dels dics; la qual presenta un color gris clar, de roca en feno-cristalls i amb una matriu difícil de distingir. La composició química d'aquestes roques és mòt similar a la de les granodiorites biotítiques d'aquest sector de la Serralada Litoral i se situa en uns continguts en sílice propers al 68%. Aquestes roques es troben formant dics de potència variable i llur longitud pot variar des de centímetres fins a diversos quilòmetres produir transicions laterals. No sempre és possible de distingir entre ambdòs tipus de pòrfirs a partir de les característiques macroscòpiques. Els afloraments principals se situen a prop de la carretera entre Dosrius i Argentona i en particular a la Pedrera de Can Boixar. Els dics tenen una orientació propera a NE-SW i una amplada generalment compresa entre 10 i 20 m. Sòn roques ígnies hipabissals relacionades amb l'orogènia hercínia.

Gpdf — Pòrfirs granodiorítics biotítics amb megacristalls de feldspat potàssic. Es tracta d'un tipus de pòrfirs que es reconeixen per presentar megamòrfids de feldspat potàssic (ortosa) o microclina (i ortosa) de mida compresa entre 10 i 70 mm. Presenten una textura porfírica similar a la resta de pòrfirs de la zona, amb feno-cristalls de plagioclasi, quars i biotita immersos en una matriu afanítica. Els megacristalls, sovint amb la macla de Carlsbad, sòn color crèmi, presenten textura ratllada i no troben surant en una massa gris constituïda per la matriu afanítica i les feno-cristalls. Tots ells feno-cristalls sòn idiomòrfics, si bé ells de quars ho ès menys que ells de la resta de pòrfirs. Ells feno-cristalls de plagioclasi presenten la característica zonació magmàtica. Normalment, ells feno-cristalls de plagioclasi i de quars tenen una mida compresa entre 3 i 8 mm, i ells de biotita entre 0,5 i 2 mm. Aquestes roques formen dics intercalats en ells esvarts de dics de pòrfirs granítics i granodiorítics. Sovint, formen models alguns sectors d'algun dic determinat, de pòrfir granític o granodiorític, amb ells quals s'observa una transició gradual. El contingut en SiO_2 d'aquestes roques se situa a prop del 68%. Des de les zones centrals del dic fins a la roca encaixant s'observa un decreixement de la mida de gra de la matriu que comporta la formació de fàcies de refredament bruso a pocs centímetres del contacte. Aquesta fàcies té un aspecte força diferent ja que es de color foso i predomina la matriu afanítica amb només algun megacristall dispers i de mida mès modesta. Una altra característica destacable és la presència de petites plaques de biotita secundària que substituïx ells feno-cristalls de biotita de gra fina, de composició de granodiorita-tonalitta, i que es troben en aquest tipus de dics mès abundants corresponen al weasant SW del Massís de Sant Mateu, on hanen estat explotats per a la fabricació de llamboix, com per exemple la Pedrera del Torrent de Santa Eulàlia. Sòn roques ígnies hipabissals relacionades amb l'orogènia hercínia.

Gmgd — Microgranodiorites afíriques. Es tracta de roques de difícil classificació degut a que presenten una mineralogia secundària en forts els afloraments reconeguts. Aquestes minerals secundaris sòn sobretot sericita i clorites, i subordinadament epidots i òxids de ferro. No obstant això, sovint mantenen una textura microlítica fluidal formada per microlitts de plagioclasi (actualment albita) que mantenen un cert paral·lelisme. També se poden veure alguns pseudomorfs de feno-cristalls, actualment formats per clorites, amb formes que indiquen una probable procedència d'ambfòsits o de biotites tabulars. La roca és de color verdós, relativament foso; rad per la qual li una aparença similar a la d'alguns lampròfirs. La descripció d'aquestes roques concorda força amb la les pòrfirites, referides en trabals anteriors sobre la zona i corresponents a roques de composició andesítica amb textura fluidal. Les anàlisis químiques, en canvi, mostren unes composicions molt mès àcides que les que es troben habitualment en les composicions andesítiques. Malgrat tot, cal tenir en compte que la fortamoràl dels minerals primaris a secundaris pot haver produït alguns canvis en la composició química original, tal com ho poen de manifest el baix contingut en calci i un cert enriquiment en sodi. El jacment habitual d'aquestes roques és en forma de dics relativament primi (de 1 a 5 m) que tallen dics apilítics i leucogranítics. No s'han observat relacions intrusives respecte a altres dics. Un dels afloraments mès característics es troba a Cabrera de Mar. Sòn roques ígnies hipabissals relacionades amb l'orogènia hercínia.

Ggpdh — Pòrfirs granodiorítics biotítics amb hornblenda. Es tracta d'una roca clarament porfírica amb feno-cristalls destacats de plagioclasi, quars, biotita i, en menor quantitat, hornblenda. La majoria tenen unes dimensions entre 2 i 5 mm, però ells cristalls d'hornblenda poden assolir fàcilment els 10 mm. La matriu ès força abundant i de tipus microgranular amb una mida basant inferior a l'apreciable (aproximadament 0,025 mm; tot i que pot augmentar una mica que a les parts centrals del dic. En mostra fresca, la roca ès de color gris relativament fosc i, en general, no presenta cap tipus d'alteració macroscòpica. Ells feno-cristalls d'hornblenda alterats ès d'un color marró intens que es destaca clarament respecte als granitoides meteoritzats de color blanquinós o gris clar. Te un contingut en sílice pròximi al 66%. El dic mès destacable es troba al N de Sant Genís de Vilassar, amb una potència màxima d'uns 10m on es troba encaixat en les tonalitts biotítico-hornbléndiques. Aquests dics sòn poc freqüents i es troben intercalats entre el grup principal de pòrfirs granítics. Sòn roques ígnies hipabissals relacionades amb l'orogènia hercínia.

Gpto — Pòrfirs tonalítics biotítico-hornbléndics. Sòn roques de color gris relativament fosc mòt rigues en feno-cristalls entre els quals se situa una matriu afanítica poc manifesta. Ss'n destaquen clarament ells grans feno-cristalls d'hornblenda idiomòrfics amb una mida entre 0,5 i 1,5 cm de longitud. També sòn força evidents ells feno-cristalls de biotita i ells plagioclasi mentre que ells de quars sòn menys aparents. La textura i l'aspecte de la roca varien notablement des de les parts properes al contacte amb la roca encaixant, on presenten color mòt foso i matriu mòt fina, fins a les zones allunyades, a 1 metre o mès, on la matriu es troba mès basant litoïda i la roca pren un aspecte similar al de les tonalitts biotítico-hornbléndiques. Microscòpicament la matriu es destaca clarament de la resta de la roca per ès mès fina i per ès mès rica en quars i feldspats. Ells feno-cristalls d'ambfòsits i ell feldspat potàssic tenen una clara tendència a formar intercreixements gràfics que envolten parcialment la majoria dels feno-cristalls (tendència granofírica). El contingut en sílice d'aquestes roques es troba al voltant de 63%. Aquests dics sòn poc abundants en l'àrea cartografiada i solen ser de dimensions reduïdes. Un de mòt característic es troba situat a prop de l'ermita de la Cisa (entre Vilassar de Dalt i Premià de Dalt). Sòn roques ígnies hipabissals relacionades amb l'orogènia hercínia.

Dpqdh — Pòrfirs quarsidiorítics hornbléndics. Sòn roques de color gris mòt foc, gairebé negres en fractura recent. Sòn clarament porfírique amb feno-cristalls de gra mitjà (3-6 mm) de plagioclasi, hornblenda i quars. Ells feno-cristalls de plagioclasi sòn ells mès abundants i es presenten en seccions rectangulars o quadrades de color blanc en ells quals sovint es veuen zonacions importants. Ells feno-cristalls d'hornblenda sòn generalment idiomòrfics amb seccions longitudinals rectangulars bastant allargades. Ells feno-cristalls de quars sòn poc abundants i mostren formes bipiramidals amèndoides per consoció magmàtica. Ells feno-cristalls de biotita presenten característiques similars a les d'hornblenda. La matriu microcristal·lina ès força abundant i domina clarament sobre ells feno-cristalls. El contingut en sílice d'aquestes roques es troba situat entre el 59 i 60%. El jacment típic d'aquestes roques es en forma de dics de potència de mitjana a petita (uns 2 a 10 m) que es presenten associats o a continuació dels dics de pòrfirs granítics o granodiorítics. A major part d'aquests dics es troben entre Cabrils i Dosrius. Sòn roques ígnies hipabissals relacionades amb l'orogènia hercínia.

Dpqd — Pòrfirs quarsidiorítics i dioríticos. Roques afanítiques caracteritzades per la presència d'una matriu dominant de color negre on es destaquen uns feno-cristalls idiomòrfics de color blanc. La matriu ès força uniforme, de tipus microgranular, de gra mòt fi, i forma mès del 70% de la roca. Ells feno-cristalls sòn constituïts quasi exclusivament per plagioclasis ismensament zonades d'una mida considerable (2-6 mm). Ocasionalment també contenen alguns feno-cristalls de quars idiomòrfics afectats per processos de corrosió magmàtica. Ells feno-cristalls de minerals màfics sòn menys freqüents i es tracta majoritàriament de biotites. Ells feno-cristalls de biotita presenten característiques originàrs per processos hidrotermals als bastant habituals, dels quals cal destacar la formació d'epidot verd (pistacita) com a reemplacament dels feno-cristalls de plagioclasi. Formen dics relativament estrets (0,5-2 m) o fins i tot mòt prims (10 a 25 cm), que solen tenir una continuïtat d'alguns centenars de metres en una direcció predominant NE-SW. En l'àrea del full de Mataró els pòrfirs diorítics i fan trobat en totes les unitats plutòniques excepte en els monzonogranits, si bé el major nombre i ells mès importants sòn emplaçats a les tonalitts del Massís de Sant Mateu. Les característiques petrogràfiques en alguns contactes entre ells pòrfirs diorítics i les tonalitts suggereixen una relació parcialment simplistònica en la qual s'observa com alguns dels dics es van injectar dins les tonalitts abans de llur consolidació total. El confinqut en sílice d'aquestes roques se situa als voltants del 55% i, per tant, és el mòs baix de les roques ígnies de l'àrea considerada. Sòn roques ígnies hipabissals relacionades amb l'orogènia hercínia.

Gap — Apilites. Sòn roques fanerítiques de gra mòt fi que es presenten habitualment en forma filoniana. Malgrat llur morfologia intrusiva en forma de dics i sills ès tracta de cossos petits de dimensions capitals ès consolida una roca plutònica, ja que forma part del batòlit litònic estesa de granitoides que constitueix la Serralada Litoral. Ells apilites sòn constituïts essencialment per quars, ortosa o microclina i plagioclasi rica en albita (oligoclasi-albita). Ells dics minerals màfics presents sòn representants principalment per la biotita, la qual es presenta en petites làmines mès o menys clorititzades. Ocasionalment contenen traces de granat accessori. De forma ocasional i amb distribució irregular, poden tenir quantitats variables de moscovita. La moscovita ès mès freqüent en les apilites vinculades a les intrusions leucogranítiques i en les injeccions emplaçades en les roques encaixants pelítiques. Des del punt de vista petrogràfic la seva característica correspon a la d'una leucomonzonogranit de gra mòt fi (0,1-0,5 mm) si bé ès força comú que en un mateix dic la mida de gra pugui variar mòt considerablement en petites distàncies. Ells dics ès sòlen trobar-se agrupats als voltants dels contactes de les intrusions de cossos leucogranítics. Ells dics apilítics ès troben en forma de dics i sills. Ells dics ès troben en dimensions dels dics individuals solen ser bastant limitades i raramen superen ells 50 cm d'amplada i algunes deseres de metres de longitud. En l'àmbit dels fulls, la intrusió d'apilita mès desenvolupada afora en el cim del Castell de Burriac. Forma un petit stock que s'allarga formant una carena en direcció NW. A diferència de les apilites que formen la major part dels pòrfirs filoni, aquesta roca té una textura equigranular amb una mida de gra bastant homogènia al voltant de 0,3-0,5 mm, les característica per tenir un contingut apreciable de biotita i moscovita i ocasionalment granat. La seva composició és similar al leucogranit de gra mitjà encaixant, però ells contactes sòn ben definits i no s'aprecien transicions gradals. Sòn roques ígnies plutòniques relacionades amb l'orogènia hercínia.

Gpe — Pegmatites. Sòn roques fanerítiques de gra mòt gros, superior a 1 cm i sovint proper a 10 cm o fins i tot mès gros. A part la mida de gra característica, llur origen, emplacament i composició sòn equivalents als de les apilites, amb les quals es troben generalment associades. Respecte a la composició mineralògica, cal destacar l'abundància de quars, ortosa o microclina i moscovita. Ells feno-cristalls de moscovita presenten característiques una textura al·lotrimorfa, si bé, amb certa freqüència, poden ser hipidiomòrfics en el cas de trobar-se en cavitats miarolítiques. Un aspecte textural destacable és el desenvolupament bastant freqüent d'intercreixements de quars i feldspat potàssic que dóna lloc a la textura gràfica. En mòts casos les pegmatites sòn gairebé només quars-feldspàtiques però ocasionalment contenen quantitats apreciables de moscovita, biotita i ells raramen, granat. Respecte a llur jacment es poden considerar dos tipus diferents. El primer tipus es troba en petits dics i sills d'amplada de centímetrics a decimètrics de metres o deseres de metres de longitud, emplaçats sincronicament amb intrusions de granits, granodiorites o tonalites. Aquest tipus, es troba íntimament relacionats amb apilites, de vegades formant part, fins i tot, del matèric dic. El segon tipus forma masses mès importants, les quals es desenvolupen en les zones apicals de les intrusions de leucogranits (principalment a la Intrusió de Calleco). Aquestes pegmatites es presenten sense límits ben definits en forma de masses irregulars que poden variar des de centímetres a deseres de metres. Sòn roques ígnies plutòniques relacionades amb l'orogènia hercínia.

Gmgl2 — Leucomonzonogranits de gra fi-mitjà. Sòn roques que es caracteritzen per llur baix contingut en minerals màfics (gairebé sempre inferior al 2%), que queda redult a petites làmines de biotita o fins i tot a una absència quasi total d'aquest mineral. En contrapartida, poden tenir quantitat variables de moscovita, amb una distribució irregular. Ocasionalment contenen petites quantitats de granat, que es troba en cristalls d'1-2 mm de diàmetre. Ells feno-cristalls de quars i ells de feldspat potàssic (ortosa o microclina) formen agregats de clorita (de 3-8 mm) que poden representar pseudomorfs de cordierita. La textura varia, fins i tot a distàncies centimètriques, entre ígnus equigranular de gra de mitjà (2-6 mm) a fi (0,5-2 mm), porfírica amb feno-cristalls de quars (de 3-10 mm) immersos en una matriu fanerítica mès fina. La moscovita també pot presentar-se en forma de feno-cristalls. En algunes intrusions petites la textura ès força heterogènia amb fortes variacions de la mida de gra, que varia des de fina a grossa i, localment, a pegmatítica. També solen presentar petites cavitats miarolítiques en les quals quars i ells feldspats adquireixen un desenvolupament idiomòrfic. Un fet destacable ès l'absència pràctiquement total d'enclavaments microgranulars màfics. Des d'un punt de vista químic, les roques de la unitat, junt amb les apilites, pegmatites, i felsites, sòn les composicions mès àcides de tot el batòlit litònic. Ells dics de Gmgl2 es troben preferentment en ells sectors individualitzades dispersos dins les tonalitts i granodiorites (Puig Cabrel, Castell de la Rocà) o formen part de conjunts intrusius monzonogranítics complexos (unitats Gmgl1 i Gmgl3). D'aquests últims ells mès destacables sòn el complex de Cèllecs i el complex de Mont cabrer-Burriac. En ambdòs casos s'observa que ells leucomonzonogranits de gra fi-mitjà ocupen preferentment les parts superiors de les intrusions i tallen, en forma de dics i sills, les tonalites, les granodiorites i ells monzonogranits Gmgl1. Juntament amb la unitat Gmgl3, representen les unitats plutòniques mès recents de la zona. A causa de llur composició, essencialment de quars, feldspat potàssic i plagioclasi sòdica, aquestes roques resisteixen la meteorització mòt millor que la resta de les roques plutòniques i que la majoria de les roques hipabissals de l'entorn; per aquesta raó, es destaquen clarament en el relleu i es troben en forma de cims i carenes allargades i de pendents forçades. Les datacions radiomètriques realitzades en aquestes roques pel mètode K-Ar en biotita en mostres del massís de Cèllecs, i pel mètode U-Pb en zircons mitjançant microsonda iònica *SHRIMP* en mostres del sector de Cabrils, determinen una edat de 284 ± 4ma (278 a 1 ma, respectivament, per les roques de la unitat (Permià inferior).

Gmgl3 — Monzonogranits biotítics de gra mitjà-gros. Sòn roques fanerítiques generalment equigranulars amb una mida de gra que pot variar des de mitjana (3-6 mm) a gressa (8-10 mm). Aquests granits solen trobar-se associats als leucomonzonogranits de gra fi-mitjà (Gmgl1) formant complexos intrusius en els quals ocupen preferentment les zones inferiors. Els minerals principals sòn quars, feldspat potàssic (ortosa o microclina) i plagioclasi sòdica (oligoclasi) en proporcions similars a les dels leucomonzonogranits Gmgl2. El contingut en biotita sol ser lleugerament superior, tot i que, generalment, tenen un caràcter bastant leucocràtic (3-10% de màfics). La moscovita apareix rarament i només en làmines mòt fines i disperses. Les fàcies de monzonogranits biotítics de gra mès gros afloren en les parts inferiors del Complex de Mont-cabrer-Burriac i en el weasant occidental del Complex de Cèllecs. En aquestes fàcies de gra gros la biotita es troba en ells quals majoritàriament en forma de plaquetes de mida de gra fina i de color verd a la vora de la roca. Les fàcies de gra mitjà es troben en zones perifèriques i inferiors de la muntanya de Burriac i en diverses zones del massís de Cèllecs. Aquestes fàcies de gra mitjà sòn les que mostren mès variacció composicional i poden acostar-se a composicions granodiorítiques. La biotita pot canviar de morfologia des de formes laminars fins a formes prismàtiques. El contingut en sílice d'aquestes roques es força elevat (al voltant de 74-75%), si bé en algunes zones pot decréixer fins a un 72%. La presència d'enclavaments microgranulars màfics ès mòt escassa i es redueix a l'aparició esporàdica de petits enclavaments amèndoints, rics en biotita de 2 a 5 cm de diàmetre. Encara amb menys freqüència, es poden observar xenòlits de granodiorites (d'uns 10-20 cm). Juntament amb el ès leucomonzonogranits de la unitat Gmgl1 representen les unitats plutòniques mès recents de la zona. A causa de llur composició, essencialment de quars, feldspat potàssic i plagioclasi sòdica, aquestes roques resisteixen la meteorització mòt millor que la resta de les roques plutòniques i que la majoria de les roques hipabissals de l'entorn; per aquesta raó, es destaquen clarament en el relleu i es troben en forma de cims i carenes allargades i de pendents forçades. Les datacions radiomètriques realitzades en aquestes roques pel mètode K-Ar en biotita en mostres del massís de Cèllecs, i pel mètodo U-Pb en zircons mitjançant microsonda iònica *SHRIMP* en mostres del sector de Cabrils, determinen una edat de 284 ± 4ma (278 a 1 ma, respectivament, per les roques de la unitat (Permià inferior).

Ggdi — Carboniferr superior - Permià inferior *Hercinià*
Granodiorites amb biotita inequigranular. Sòn roques fanerítiques de gra mitjà constituïdes per plagioclasi sòdica (oligoclasi-andesina), quars, ortosa o microclina, i biotita. A simple vista i en fractura fresca apareix com una roca gris, relativament fosca, sovint amb una tonalitat blavosa. La plagioclasi té una forta tendència idiomòrfica i presenta zonacions intenses, mentre que el feldspat potàssic es totalment al·lotrimòrfic i creix ocupant espais intersticials, altora que amphibole altres cristalls idiomòrfics de plagioclasi i biotita. La biotita inclosa en ells feldspats es bastant abundant i presenta ells mès bonics exemplars de poikilitic de tot el batòlit litònic. La biotita que no es troba presentà cristalls de biotita ben desenvolupats en formes prismàtiques, que es troben les dimensions mitjanes de la resta dels minerals (3-6 mm) o fins i tot superiors (8-10 mm). Aquesta diversitat de morfologia de la biotita ès el fet diferencial mès visible amb les granodiorites biotítiques equigranulars (Ggd2), mès d'amplament distribuïdes. Dins de la matèria irrisòri ès possible d'observar una certa diversitat textural. En algunes zones predomina la biotita amb hàbit laminar i la roca sol presentar una mida de gra lleugerament mès fina. En altres llocs, en canvi, es destaquen mòt clarament ells grans primes idiomòrfics de biotita i presenta una mida de gra una mica superior. El contingut en sílice d'aquestes roques es troba entre el 68 i 69% i ès nomès lleugerament superior al de les granodiorites equigranulars. El contingut en enclavaments melanocràtics de baix perfil sòn mòs superior al dels monzonogranits. Ells enclavaments sòn rics en biotita i sòlen tenir entre 10 i 20 cm d'amplada. Aquest tipus d'enclavament sòn un aforament clar en forma de massís d'ampla amplitud, situat entre Sant Andreu de Llavaneres i Montnegre, i en ells cims de Serra de Rodamals (al N d'Òrrius) i que es troba parcialment excavada per una pedrera de grans dimensions. Les roques hipabissals de diferents composicions (pòrfirs granítics, granodiorítics i diorítics) tallen indistintament ells dos tipus de granodiorites en contacte. Sòn roques ígnies plutòniques relacionades amb l'orogènia hercínia.

Ggd2 — Granodiorites biotítiques. Es tracta de roques fanerítiques equigranulars de gra mitjà entre 3 i 6 mm. El mida de gra, amb un color de color gris clar, presenta una fàbrica sòlea amb ells quals es troben grans, allargades i orientades de dins del conjunt, ells cristalls de biotites. La roca ès de color verdós, relativament foso, rad per la qual li una aparença similar a la d'alguns lampròfirs. La descripció d'aquestes roques concorda força amb la les pòrfirites, referides en trabals anteriors sobre la zona i corresponents a roques de composició andesítica amb textura fluidal. Les anàlisis químiques, en canvi, mostren unes composicions mòt mès àcides que les que es troben habitualment en les composicions andesítiques. Malgrat tot, cal tenir en compte que la fortamoràl dels minerals primaris a secundaris pot haver produït alguns canvis en la composició química original, tal com ho poen de manifest el baix contingut en calci i un cert enriquiment en sodi. El jacment habitual d'aquestes roques es en forma de dics relativament primi (de 1 a 5 m) que tallen dics apilítics i leucogranítics. No s'han observat relacions intrusives respecte a altres dics. Un dels afloraments mès característics es troba a Cabrera de Mar. Sòn roques ígnies hipabissals relacionades amb l'orogènia hercínia.

Ggd1 — Granodiorites biotítiques amb hornblenda accessòria. Formen extensos afloraments a la façana marítima del NE de Mataró i en una franja N-S entre el Masnou, Tiana i Montornès. Ès el fut de Mataró s'estenen en un afloament d'uns 16 km2 que ocupa la franja entre ells dipòsits quaternaris de la plana del Maresme fins a aproximadament la carena de la Serra de Can Bruguera. Representen un tipus intermèdi entre les granodiorites biotítiques Ggd2 i ells les tonalitts biotítico-hornbléndiques Gtbo. El punt que ès diferencia ells granitoides de la resta de granitoides de la zona ès la presència de ells cristalls d'hornblenda (hornblenda accessòria). Aquesta hornblenda ès mòt similar a la que es troba a les tonalitts (cristalls de 0,5 a 1 cm de longitud), però ès mòt escassa. Quan no tenen hornblenda solen tenir un major contingut en biotita que les granodiorites Ggd2. L'aspecte de l'afloament ès mès similar al de les tonalitts que al de les granodiorites biotítiques (mida de gra mès gros que la de les granodiorites, presència ocasional relativament abundant d'enclavaments de quarsdiorites i grau de meteorització similar al de les tonalitts). No obstant això, tenen mès feldspat potàssic i un contingut en sílice (aproximadament 66%) superior al de les tonalitts. La pèrdua de l'hornblenda en algunes zones fa difícil la distincció d'aquestes roques de les granodiorites biotítiques Ggd2, majoritàries. Igual que les tonal